

终身保医疗计划



PRUDENTIAL
保 誠 保 險

用心聆听 实现您心

保障涵盖私家医疗开支需要 — 保证终身续保

医疗保障

香港版

终身保医疗计划

身体健康值得珍惜，因此更该未雨绸缪。您需要一份保障，为您减省轮候时间之余，同时涵盖理想病房级别和医疗服务的所需开支。我们的**终身保医疗计划**为您提供关键医疗保障，让您毋须担心私家医疗费用高昂，或公营医院医疗服务轮候时间等问题，使您可专心静养，早日康复。此外，计划保证终身续保，并为附加保障，您可附加于现有的储蓄或危疾计划，巩固您的保障。



计划特点



保证终身续保



提供住院前和出院后支援，
关顾您由确诊到康复的每一步



优质医疗网络，
提供升级保障



额外医疗计划选项
自订更周全的保障



15%无索偿奖赏



增值服务以加强您的保障



住院、日间手术和
诊断成像检测免找数服务



绿色医疗通道 —
优先预约中国内地的
指定医院就诊和 / 或住院



「智安排」预设保单服务 —
您可预先设定指示，让指定家人
在您不幸精神上失去行为能力时，
代您申请和领取理赔



24小时
全球紧急支援服务

保障概览



保证终身续保

终身保医疗计划是一项终身附加保障计划，为您（作为「受保人」，即保单内受保障的人士）提供全球医疗保障，涵盖：



住院

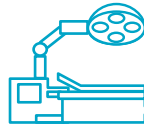

外科手术



住院前和出院后诊治

我们会赔偿费用直至达到个别项目的赔偿限额。

按照个人需要和预算自定保障

计划设有**3个保障级别**，您可在投保时选择普通病房、半私家病房或私家病房级别，以配合您治疗和住院的不同保障需要。

终身续保保证

即使您的身体状况有变，或需要就计划提出索偿，我们**保证**您依然可以**终身每年续保**。我们会定期检视保费，并可能会在您续保时根据我们的保险费率调整您的保费。

如欲了解有关详情，您可参阅下列「计划的详细信息」的「计划续保 / 保费结构」和「修订保障」部分。



提供住院前和出院后支援，关顾您由确诊到康复的每一步



住院保障

假如您需要住院接受治疗，我们会涵盖：



每天病房和
膳食开支



医生巡房



专科医生巡房



深切治疗
(重症加护治疗)

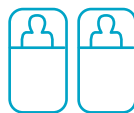

每天家属额外床位



其他住院杂项开支，例如
化验室费用、成像检查、
药物和注射



外科手术保障

若必须在医院接受外科手术，我们会涵盖：

- 外科手术费
- 麻醉师费用
- 手术室费用



住院前和出院后保障

治疗期间的费用林林总总，随时变成一笔庞大开支。因此，我们也会赔偿您入院前和出院后的门诊诊治费用，确保您获得最佳的治疗。

如您出院后需要接受治疗，我们也会涵盖：

- 脊椎治疗师诊治
- 物理治疗师诊治
- 手术后家中护理



紧急门诊治疗和身故保障

意外受伤后，首要当然是接受适当治疗以便重拾正常生活。如您因意外受伤，并需要在24小时内到医院接受紧急门诊治疗，我们会赔偿您的医疗费用。

计划也提供高达5,000美元 / 40,000港元的**恩恤身故保障**，而**意外身故**将可**额外**获得高达5,000美元 / 40,000港元的**意外身故保障**。假如不幸因为**医疗失误**而身故，我们将**额外**提供高达43,000美元 / 344,000港元的赔偿。



门诊手术保障

若您选择在日间外科手术中心或诊所接受外科程序或手术，我们会涵盖：



外科手术费



麻醉师费用



手术室费用



每天病房和膳食开支



手术前和手术后的诊治



脊椎治疗师诊治



物理治疗师诊治



手术后家中护理



其他合资格开支



优质医疗网络，提供升级保障



优质医疗网络

我们提供的医疗网络，汇集经验丰富的医生和设备完善的网络医疗机构，包括私家医院和医疗中心，助您尽快找到优质的医疗服务。



医疗网络专属保障

网络诊断成像保障

假如我们的网络医生建议您以门诊形式进行指定诊断成像检测（包括计算机断层成像 [CT扫描]、核磁共振成像 [MRI扫描]、正电子发射断层成像 [PET扫描]、PET-CT组合和PET-MRI组合），而您在我们的网络成像中心进行有关检测，我们会为相关费用提供赔偿。

网络额外保障

您只需额外缴付保费，便可附加**额外医疗计划**，享受**网络额外保障**，倍感安心。如欲了解有关详情，您可参阅下列「**额外医疗计划选项 自订更周全的保障**」部分。



提醒您

您必须获得我们的预先批核，以享用**网络诊断成像保障**和**网络额外保障**。

只需要在首次诊症时让您的网络医生知道，他们便会为您递交预先批核申请。



额外医疗计划选项 自订更周全的保障

您只需额外缴付保费，便可在终身保医疗计划内附加额外医疗计划，以享额外医疗经典保障以及网络额外保障。

额外医疗经典保障

当您的总合资格医疗费用超出终身保医疗计划的赔偿限额时，额外医疗经典保障可赔偿超出相关限额的费用的**最多80%**，包括住院、外科手术、紧急门诊治疗、住院前和出院后以及网络诊断成像保障费用，以每项保障的最高赔偿限额和额外医疗计划的终身赔偿保障额为限。

网络额外保障

即使费用依然超出限额也不必担心。若您接受由我们的网络医疗服务提供者建议和提供的治疗，网络额外保障将会全数支付超出相关限额的住院、外科手术和网络诊断成像保障费用，以网络额外保障下的总赔偿限额和额外医疗计划的终身赔偿保障额为限。



15%无索偿奖赏

在此计划所附的基本计划下的每个保单周年日，只要您在该天前**连续36个月**没有就计划作出索偿，我们将提供**无索偿奖赏**，金额相当于此计划前1年保费的**15%**，并将被存放在保费储蓄户口中，您可考虑用作支付日后保费。

此外，某些在日间外科手术中心或在诊所进行的指定外科程序，如大肠镜检查或胃镜检查，有关的赔偿将**不会**影响您获得无索偿奖赏的资格。有关指定外科手术的完整列表，您可参阅有关信息单张和相关保单条款。

请按此或扫描二维码以检视有关信息单张：





增值服务以加强您的保障

住院、日间手术和诊断成像检测免找数服务

如您需要住院、进行日间手术或诊断成像检测（包括计算机断层成像（CT扫描）、核磁共振成像（MRI扫描）、正电子发射断层成像（PET扫描）、PET-CT组合和PET-MRI组合），您可在我们的医疗网络选择最适合的医生诊症。只要获得我们的预先批核，我们会直接向香港的私家医院、网络医疗中心或网络成像中心支付您的合资格医疗费用。您也可在接受治疗前知悉受保范围和任何不受保费用。

如欲了解有关免找数服务的详情和完整条款和细则，请[按此](#)或扫描二维码：



绿色医疗通道 — 优先预约中国内地的指定医院就诊和 / 或住院

绿色医疗通道是由我们的服务供应商「汇医」所提供的一站式医疗预约服务，让您更快捷获得治疗，毋须担心长时间的轮候和繁琐的预约程序。

您可优先预约在中国内地的指定绿色医疗通道医院就诊和 / 或住院。涵盖中国内地超过1,000间三甲医院，遍布各大城市，如北京、上海、深圳和广州。

您可随时透过我们的24小时服务热线和网上平台登记医疗预约服务。我们更会安排一位专属个案经理为您跟进整个服务旅程。在您应诊当天，更会有陪诊人员前往已预约的医院，陪同协助您办理门诊和 / 或住院登记。

有关详情，请参阅「计划的详细信息」的「绿色医疗通道」的部分。

如欲详细了解有关服务详情、绿色医疗通道医院名单和申请方法，请[按此](#)或扫描二维码：





「智安排」预设保单服务 — 您可预先设定指示，让指定家人在您不幸精神上失去行为能力时，代您申请和领取理赔

如您在精神上失去行为能力并无法亲自申领保险理赔，那该怎么办？透过「智安排」预设保单服务，您可预先设定指示，让指定家人在不幸发生时，代您申请和领取理赔，让您取得即时财务支援，解决燃眉之急。

如欲了解详情，请[按此](#)或扫描二维码：



24小时全球紧急支援服务

如您身处外地而不幸遭遇到严重伤病，我们会透过由我们指定的第三方服务供应商为您安排紧急撤离和回国服务。

如欲了解各个保障项目和保障范围，您可参阅下列「保障表」部分。

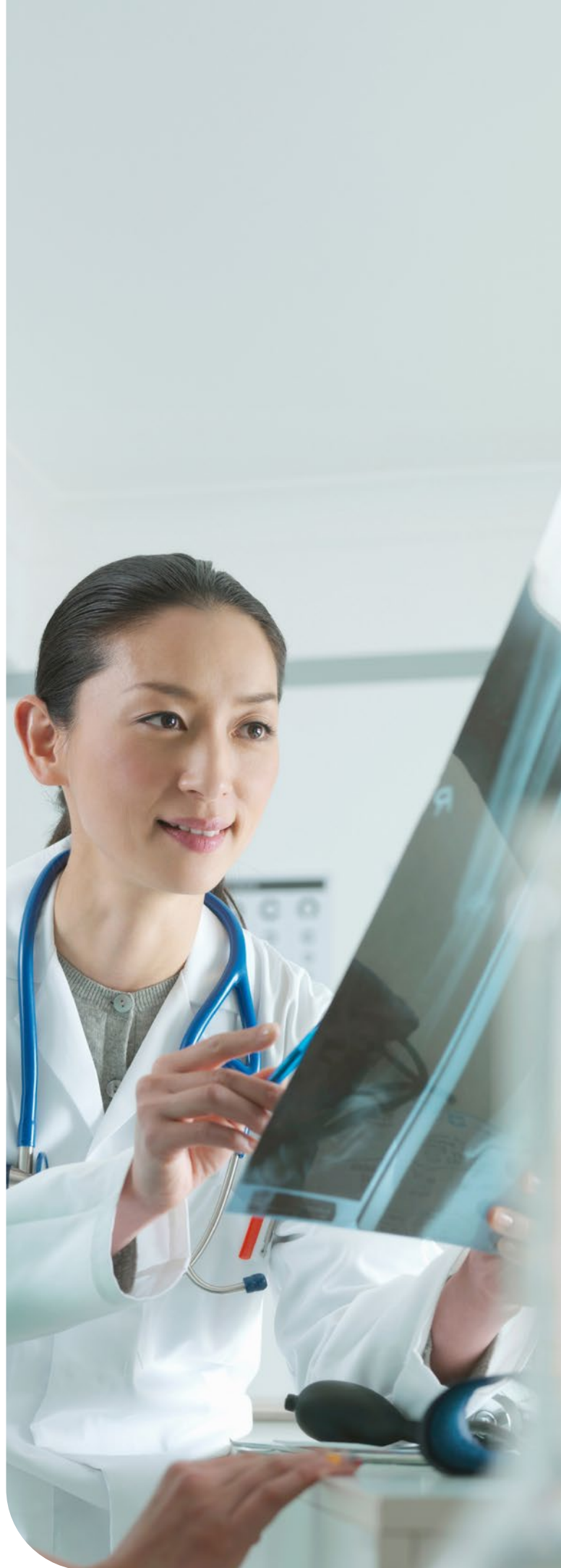

保障表

终身保医疗计划							
保障范围		最高赔偿限额					
		普通病房		半私家病房		私家病房	
		美元	港元	美元	港元	美元	港元
I. 住院保障							
1	每天住院病房和膳食 ¹ (每天) 每次住院 ² 的最高赔偿天数: 90	100	800	225	1,800	450	3,600
2	医生巡房 (每天) 每次住院 ² 的最高赔偿天数: 90	100	800	225	1,800	450	3,600
3	住院杂项开支 (每次住院 ²)	1,250	10,000	2,500	20,000	3,300	26,400
4	深切治疗 (重症加护治疗) (每天) 每次住院 ² 的最高赔偿天数: 90	400	3,200	700	5,600	1,100	8,800
5	专科医生巡房 ³ (每次住院 ²)	350	2,800	700	5,600	1,300	10,400
6	每天家属额外床位 (每天) 每次住院 ² 的最高赔偿天数: 90	75	600	100	800	125	1,000
II. 外科手术保障							
7	外科手术费用 ^{3,4} (每次住院 ²)	5,000	40,000	7,500	60,000	11,000	88,000
8	麻醉师费用 (每次住院 ²)	应付外科手术费用的35%					
9	手术室费用 (每次住院 ²)	应付外科手术费用的35%					
III. 紧急门诊治疗保障							
10	紧急门诊治疗保障 (每次受伤) • 在意外发生24小时内接受治疗	700	5,600	1,200	9,600	1,700	13,600
IV. 住院前和出院后保障							
11	住院前和出院后门诊保障 ³ (每次住院 ²) • 每天可得诊治的次数: 1 • 住院前门诊诊治的最高赔偿次数: 1 • 出院后门诊诊治的最高赔偿次数: 3 • 出院后门诊诊治的有效期限: 在出院后的60天内, 或在日间外科手术中心或注册医生的诊所内进行外科程序或手术后的60天内	175	1,400	275	2,200	375	3,000

终身保医疗计划

保障范围		最高赔偿限额					
		普通病房		半私家病房		私家病房	
		美元	港元	美元	港元	美元	港元
12	手术后每天家中护理 ³ (每天) <ul style="list-style-type: none"> • 每天可得注册护士探访的次数: 1 • 最高赔偿次数: 15 • 有效期: 在出院后的31天内, 或在日间外科手术中心或注册医生的诊所内进行外科程序或手术后的31天内 	75	600	75	600	170	1,360
13	脊椎治疗师 ³ / 物理治疗师诊治 ³ (每天) <ul style="list-style-type: none"> • 每天可得由注册脊椎治疗师 / 物理治疗师诊治次数: 1 • 最高赔偿次数: 10 • 有效期: 在出院后的90天内, 或在日间外科手术中心或注册医生的诊所内进行外科程序或手术后的90天内 	50	400	70	560	90	720
V. 其他保障							
14	网络诊断成像保障 ^{3,5,6,7} (每次病患 / 受伤) <ul style="list-style-type: none"> • 以门诊形式进行的指定诊断成像检测 	1,250	10,000	2,500	20,000	3,300	26,400
VI. 身故赔偿							
15	恩恤身故保障	1,000	8,000	2,500	20,000	5,000	40,000
16	意外身故保障	1,000	8,000	2,500	20,000	5,000	40,000
17	医疗意外和事故保障	11,000	88,000	22,000	176,000	43,000	344,000
增值服務							
1	住院、日间手术和诊断成像检测免找数服务 ⁸					✓	
2	绿色医疗通道					✓	
3	「智安排」预设保单服务					✓	
4	24小时全球紧急支援服务					✓	

额外医疗计划（自选）

保障范围		最高赔偿限额					
		普通病房		半私家病房		私家病房	
		美元	港元	美元	港元	美元	港元
额外医疗计划下的终身赔偿保障额 ⁹ (由紧接受保人达75岁[下次生日年龄]后的 首个保单周年日起生效)		150,000美元 / 1,200,000港元					
A. 额外医疗经典保障¹⁰							
额外医疗经典保障下的应付总金额 (每次病患 / 受伤 / 住院 ²)		12,500	100,000	22,500	180,000	42,000	336,000
I. 住院保障							
1	每天住院病房和膳食(每天)	100	800	225	1,800	450	3,600
		由住院 ² 第91天起计超出开支的80%					
2	医生巡房(每天)	100	800	225	1,800	450	3,600
		由住院 ² 第91天起计超出开支的80%					
3	住院杂项开支	超出终身保医疗计划应付金额的合资格费用的80%					
4	深切治疗(重症加护治疗)(每天)	400	3,200	700	5,600	1,100	8,800
		由住院 ² 第91天起计超出开支的80%					
5	专科医生巡房 ³	超出终身保医疗计划应付金额的合资格费用的80%					
6	每天家属额外床位(每天)	75	600	100	800	125	1,000
		由住院 ² 第91天起计超出开支的80%					
II. 外科手术保障							
7	外科手术费用 ³	超出终身保医疗计划应付金额的合资格费用的80%					
8	麻醉师费用						
9	手术室费用						
III. 紧急门诊治疗保障							
10	紧急门诊治疗保障	超出终身保医疗计划应付金额的合资格费用的80%					

额外医疗计划（自选）

保障范围		最高赔偿限额					
		普通病房		半私家病房		私家病房	
		美元	港元	美元	港元	美元	港元
IV. 住院前和出院后保障							
11	住院前和出院后门诊保障 ³ （每次住院 ² ） <ul style="list-style-type: none"> • 每天可得诊治的次数：1 • 出院后门诊诊治的有效期：在出院后的60天内，或在日间外科手术中心或注册医生的诊所内进行外科程序或手术后的60天内 	175	1,400	275	2,200	375	3,000
		<ul style="list-style-type: none"> • 超出以上终身保医疗计划保障表下相同保障项目开支的80%；以及 • 就额外1次住院前门诊保障和额外3次出院后门诊保障所支付的费用的80% 					
12	手术后每天家中护理 ³ （每天） <ul style="list-style-type: none"> • 每天可得注册护士探访的次数：1 • 最高额外赔偿次数：16 • 有效期：在出院后的31天内，或在日间外科手术中心或注册医生的诊所内进行外科程序或手术后的31天内 	75	600	75	600	170	1,360
		由第16次探访起计超出开支的80%					
13	脊椎治疗师 ³ / 物理治疗师诊治 ³ （每天） <ul style="list-style-type: none"> • 每天可由注册脊椎治疗师 / 物理治疗师诊治次数：1 • 最高额外赔偿次数：21 • 有效期：在出院后的90天内，或在日间外科手术中心或注册医生的诊所内进行外科程序或手术后的90天内 	50	400	70	560	90	720
		由第11次诊治起计超出开支的80%					
V. 其他保障							
14	网络诊断成像保障 ^{3,5,7}	超出 终身保医疗计划 应付金额的合资格费用的80%					
B. 网络额外保障⁷							
网络额外保障 ⁷		全数保障¹¹ 超出住院、外科手术和网络诊断成像保障应付金额的合资格费用					
网络额外保障下的总赔偿限额 ¹² （每次病患 / 受伤 / 住院 ² ）		25,000	200,000	45,000	360,000	80,000	640,000

备注：

1. 每天膳食开支的保障是以每天住院病房和膳食的每天最高赔偿限额的30%为上限。每天住院病房和膳食的每天最高偿付金额（包括任何膳食开支），将不会超出保障表上所列的每天最高赔偿限额。
2. 「住院」是指投保人在注册医生建议下被医院接收为住院病人达最少连续6小时以接受属医疗需要的服务或治疗，并必须支付医院的每天住院病房和膳食费用或重症加护治疗费用。假如投保人因相同或直接相关的受伤或病患所致需要住院2次或以上，而该几次住院之间的相隔期并不超过90天，我们将视此为单1次住院。假如投保人在日间外科手术中心或注册医生的诊所接受了外科程序或手术，并（无论是之前或其后的90天内）同样是为相同或直接相关的受伤或病患入院，我们也视此为单1次住院。
3. 我们有权要求有关书面建议的证明，例如转介信或由注册医生在索偿申请表内提供的陈述。
4. 您可将每次住院的最高赔偿限额，乘以保单的「外科程序表」中列明的外科程序或手术的赔偿百分比，得知该次手术可获的最高外科手术费赔偿。此百分比乃根据手术的复杂程度而厘定。
5. 检测只包括计算机断层成像（CT扫描）、核磁共振成像（MRI扫描）、正电子发射断层成像（PET扫描）、PET-CT组合和PET-MRI组合。
6. 假如投保人在接受指定诊断成像检测当天或后的90天内因同一受伤或病患住院，就网络诊断成像保障下的已获赔偿或可获赔偿，将同时被计算在住院杂项开支的保障限额内。
7. 您必须采用由网络医疗服务提供者建议和提供的网络服务，并预先取得批核，我们方会支付有关保障。如欲了解最新消息和完整条款和细则的详情，请浏览<https://pruhk.co/medical-network-sc>。
8. 您必须在接受治疗前获得我们的预先批核。
9. **额外医疗计划**设有终身赔偿保障额，适用于**额外医疗经典保障**和**网络额外保障**。由紧接受保人达75岁（下次生日年龄）后的首个保单周年日起**额外医疗计划**支付的总金额将受限于此终身赔偿保障额。假如所支付的金额已达到该保障额，我们将会终止**额外医疗计划**。
10. **额外医疗经典保障**下的赔偿受限于保障表所载各项保障的最高赔偿限额和终身赔偿保障额。
11. 全数保障指不设分项赔偿限额，应支付赔偿将受限于**网络额外保障**下的总赔偿限额和**额外医疗计划**下的终身赔偿保障额。
12. 当就同一次受伤、病患或住院的所有已获赔偿或可获赔偿（包括**额外医疗经典保障**和**网络额外保障**）达到总赔偿限额，我们将不会再就**网络额外保障**支付任何赔偿。

计划如何提供保障*

陈先生决定投保**终身保医疗计划**和**额外医疗计划**（病房级别：普通病房）以得到较全面的保障。

陈先生是吸烟人士，连月受顽咳困扰，更发现痰中带血。他在网络医生建议下进行门诊PET-CT扫描，显示他患有早期肺肿瘤。他在网络医生建议下，在视像系统辅助下进行胸腔镜手术移除肿瘤，总共在网络医院住院6天。

在出院2天后，陈先生出现呼吸困难并发烧，因此在网络医生建议下进行支气管镜检查，并因而再在网络医院住院4天。



陈先生的治疗费用：		终身保医疗计划和额外医疗计划应支付的赔偿
网络诊断成像检测 (PET-CT扫描) #：	14,800港元	14,800港元
每天住院病房和膳食：	10,000港元	185,200港元
医生巡房：	10,000港元	
住院杂项开支：	57,800港元	
外科手术费用^：	64,500港元	
麻醉师费用^：	20,000港元	
手术室费用^：	25,400港元	
总治疗费用：202,500港元		应支付赔偿总金额：200,000港元

陈先生须自己支付：2,500港元

结论

若陈先生选择附加**额外医疗计划**，并在我们的**医疗网络**进行PET-CT扫描和住院，他只须自己支付**2,500港元**。否则，他须自己支付多达**115,300港元**。

* 以上例子只作说明用途；实际的赔偿金额会因应个别个案实际接受的治疗和产生的相关费用而定。

假如受保人在接受指定诊断成像检测当天或后的90天内因同一受伤或病患住院，就网络诊断成像保障下的已获赔偿或可获赔偿，将同时被计算在住院杂项开支的保障限额内。

^ 根据保单的「外科程序表」，此例子内的胸腔镜手术和支气管镜检查就外科手术保障最高赔偿限额的赔偿百分比分别为90%和10%。

~ 就当同一次受伤、病患或住院支付的所有已获赔偿或可获赔偿（包括**额外医疗经典保障**和**网络额外保障**）达到总赔偿限额（就此个案即200,000港元），我们将不会再就**网络额外保障**支付任何赔偿。

主要不受保范围

我们将不会在本计划下就以下任何情况作出赔偿：

- (i) 如受伤、疾病或其征状或病征在本计划生效日期前或由保单复效的生效日期前（以较后者为准）已存在；或
- (ii) 如疾病、或其征状和病征，在本计划生效日期起计30天内，或由保单复效起计30天内被诊断或出现；或
- (iii) 由下列原因直接或间接引致的相关住院、治疗和 / 或费用：
 - a. 怀孕、分娩、终止怀孕、节育、不育或人工受孕；或
 - b. 战争、战斗（不论是否已宣战）、叛乱、暴动、暴乱、民事骚乱或受保人参与任何刑事罪行；或
 - c. 不论在神志正常或失常的情况下的企图自杀或蓄意自残、滥用药物、服用酒精；进行水肺潜水，或参加任何非徒步进行的比赛；或
 - d. 进行整形手术或屈光偏差的矫正和治疗，惟受保人在意外发生起计90天内因该意外而引致受伤并因而需要接受整形手术、矫正和治疗则除外；或
 - e. 为受保人利益购买或使用辅助器具，或受保人接受的医疗实验和 / 或非主流医疗技术 / 程序；或
 - f. 接种和免疫注射、进行疗养、牙科治疗或外科手术（惟因意外所引致的紧急住院治疗而该治疗不能以门诊形式治理则除外）、健康检查；接受与后天免疫缺陷综合症（爱滋病〔艾滋病〕）、人类免疫缺陷病毒或任何相关的状况或与爱滋病（艾滋病）相关复合症有关的治疗或测试；或
 - g. 受保人不论因心理或精神状况而引致的精神紊乱；或
 - h. 先天性或遗传疾病或发育中出现异常情况（只适用于受保人年满17岁前〔下次生日年龄〕）；或
 - i. 任何只为物理治疗或检查征状和 / 或病征而进行的诊断影像、化验室检查或其他诊断程序；或
 - j. 任何不属医疗需要的治疗、检查、服务或供应品；或非医疗服务；或超出合理和惯常收费的费用。

如欲了解不受保范围的详情，请参阅相关保单条款。

计划的详细信息

计划类型

附加保障

- 每位受保人只可持有1份由保诚保险有限公司或保诚保险有限公司（澳门分行）承保并生效的计划。

保费缴费年期 / 保障年期 / 投保年龄 / 货币选项

保费缴费年期 / 保障年期	投保年龄 (下次生日年龄)	货币选项**
终身或所附加的基本计划的保障年期,以较先者为准	1至75岁	港元 / 美元

- 在签署申请书时受保人必须最少出生满15天。

** 本计划将和基本计划采用同一货币。

计划续保 / 保费结构

我们保证您可在每个保单周年日续保,惟需遵从续保时适用的保险费率、条款和细则以及保障表。

保险费率并非保证不变,我们将按计划续保时受保人的风险级别(包括但不限于年龄、性别、病房级别以及有否附加**额外医疗计划**)和当时实际年龄而按年调整。保险费率的调整将基于不同因素,如我们的索偿和续保经验、医疗费用通胀、预期未来医疗费用以及任何适用的保障修订。

修订保障

我们保留权利可在每次续保前30天以书面形式发出通知,以修订本计划下的条款和细则(包括保障表和其他条款)。

保费将按我们厘定的保险费率作出调整。

合理和惯常收费

「合理和惯常收费」是指治疗、医疗服务和/或供应品的收费,必须是与在当地就产生相似的治疗、医疗服务和/或供应品的惯常收费水平一致。

医疗需要

「医疗需要」是指医疗服务是符合病情的诊断和符合处理该等病情的常规医疗。医疗服务应符合被广泛认可的医疗方法的标准,而非纯粹为方便受保人和其亲属或注册医生而提供的。

在住院的情况下,以受保人的病征或病情而言,医疗服务在不住院的情况下是难以安全地进行的。

额外医疗经典保障调整

如您入住的病房类别高于您的计划受保的保障级别(无论是自愿或非自愿升级),我们将调整**额外医疗经典保障**的住院保障和外科手术保障的应支付赔偿,我们会先把超出**终身保医疗计划**应付金额的合资格费用乘以以下百分比,并在调整后才应用80%赔偿率:

- 由普通病房升级为半私家病房 / 由半私家病房升级为私家病房或以上: 50%
- 由普通病房升级为私家病房或以上: 25%

网络保障的条件

我们只会在以下情况提供网络诊断成像保障和/或**网络额外保障**:

- 您接受的成像服务由网络医疗服务提供者提供,并以门诊形式进行(只适用于网络诊断成像保障);
- 您接受由网络医疗服务提供者建议和提供的成像服务和/或治疗;以及
- 您已在接受成像服务和/或治疗前获得我们的预先批核。

增值税和商品及服务税

合资格费用将包括就医疗服务产生的费用所收取或征收的增值税和商品及服务税(如有)。

终身保医疗计划终止

终身保医疗计划会在下列最早出现的情况下终止:

- 当受保人身故;或
- 当保费在保费到期日起计1个历月的宽限期内依然未缴付;或
- 当其所附的基本计划终止。

额外医疗计划终止

额外医疗计划会在下列最早出现的情况下终止:

- **终身保医疗计划**终止;或
- 当保障受保人的**额外医疗计划**所支付的赔偿总金额达到其终身赔偿保障额。

增值服务的详细信息

住院、日间手术和诊断成像检测免找数服务

您可在以下情况享用住院、日间手术和诊断成像检测免找数服务:

- 您接受由网络医生建议和提供的治疗，并在网络医疗机构接受治疗；以及
- 您已在治疗前获得我们的预先批核。

绿色医疗通道

- 绿色医疗通道由我们指定的独立第三方服务供应商「汇医」所提供，为**终身保医疗计划**的投保人优先预约于中国内地的指定绿色医疗通道医院就诊和 / 或住院。
- 绿色医疗通道的个案经理和陪诊人员由「汇医」委派。
- 投保人必须承担所有在有关医院的门诊和 / 或住院的挂号费、诊疗费、检查费、处方药物费、住院费用，以及任何相关行政和医疗服务的开支，而投保人可索偿的医疗费用金额将视乎投保人的医疗计划的保障限额和其条款和细则而定。
- 绿色医疗通道不适用于患有急性疾病、意外、或需要紧急或立即接受医疗援助的投保人。
- 绿色医疗通道必须受相关服务供应商的条款和细则约束。

「智安排」预设保单服务

- 此为预设保单指示，而不是持久授权书或监护令，并非用以委任指定人士为您的授权人或监护人 / 受托监管人。若您已订立持久授权书或委任监护人 / 受托监管人，则不可申请此服务。
- 保单持有人和投保人必须为同一人。
- 指定人士必须为您年满19岁（下次生日年龄）的家人，并且必须为您的配偶、父母、子女、兄弟姊妹、祖父母、孙儿女或任何我们认可的关系。
- 您必须把此服务的指示或指示更改通知该指定人士。
- 该指定人士申请理赔时，必须提供2位认可注册医生（其中1位必须为您的主诊医生）发出的医疗报告以确认您在精神上失去行为能力（以令我们满意为准），以及我们可能要求的任何其他文件或证明。

第三方服务

- 住院、日间手术和诊断成像检测免找数服务、绿色医疗通道和24小时全球紧急支援服务皆由我们指定的第三方服务供应商提供。
- 我们可不时全权酌情修订服务的范围（包括绿色医疗通道医院名单）和服务供应商而毋须事先发出通知，也可能全权酌情终止和 / 或暂停提供此等服务。
- 我们并非服务的服务供应商。相关服务供应商也非我们的代理，反之亦然。我们对于其服务的素质和其供应并不作出任何的陈述、保证或承诺，也不会承担服务供应商所提供的服务所引致的任何责任或法律责任。在任何情况下，我们都不会就服务供应商在提供该服务时的作为或不作为而承担任何责任或法律责任。

主要风险

我们的信贷风险如何影响您的保单？

计划的保证现金价值（如适用）和保险权益会受我们的信贷风险所影响。假如我们宣布无力偿债，您可能损失保单的价值以及其保障。

货币汇率风险如何影响您的权益金额？

外币的汇率可能波动。因此，当您选择把所发放的权益金额兑换至其他货币时，可能会蒙受显著损失。此外，当您和权益金额兑换至其他货币时，将必须受限于当时适用的货币兑换规定。您需要为把您的权益金额兑换至其他货币的决定自行承担 responsibility。

通胀如何影响您的计划的价值？

我们预期通胀将引致未来生活费用上升，意指您现时投保的保险计划所提供的保障在将来不会有相同的购买力（即使该保险计划提供递增保障权益以抵消通胀）。

假如没有缴交保费，会有甚么后果？

请您仅在打算缴付本计划的全期保费的情况下，才投保本产品。假如您欠缴任何保费，我们可能终止您的保单，而您也会丧失保单所提供的保障。

为何我们可能会调整您的保费？

我们有权在每个保单周年日检讨并相应划一调整计划下特定风险级别的保险费率，但不会向任何个别客户作出检讨和调整保险费率。

保险费率的调整将基于不同因素，如我们的索偿和续保经验、医疗费用通胀、预期未来医疗费用以及任何适用的保障修订。

为何我们可能会修订您的保障？

我们有权在每次续保时修订本计划下的保障表与条款和细则，并在每次续保前30天以书面形式向您发出通知。修订是为反映任何已知或预期的医疗惯例和索偿经验的转变。修订项目适用于本计划下的所有保单，而保费将按我们厘定的保险费率相应调整。

重要信息

取消保单的权利

购买人寿保险计划的客户有权在冷静期（即「犹豫期」）内取消保单，并可获退回已扣除任何曾提取现金款项后的任何已缴付保费和保费征费。只要保单未曾作出索偿，客户可在（1）保单或（2）有关通知书（以说明保单已经备妥和犹豫期的届满日）交付给客户或其指定代表当天起计的21个历日内，以较先者为准，以书面通知我们提出取消保单。该通知书必须由客户签署并由保诚保险有限公司在香港九龙尖沙咀广东道21号海港城港威大厦保诚保险大楼8楼在犹豫期内直接收妥。

保费和保费征费将以申请本保单时缴付保费和保费征费的货币为单位退回。如缴付保费和保费征费的货币与本计划的保单货币不同，在本保单下退回的保费和保费征费金额将按现行汇率兑换至缴付保费和保费征费的货币支付，我们拥有绝对酌情权不时厘定有关汇率。犹豫期结束后，若客户在保障期完结前取消保单，实际的现金价值（如适用）可能大幅少于您已缴付的保费总金额。

与我们联系取得更多信息

如欲了解本计划的详情，请联系您的顾问或致电我们的客户服务热线2281 1333。

注

终身保医疗计划由保诚保险有限公司（「保诚」）承保。您可以选择单独投保本计划，毋须同时投保其他类型的保险产品，除非该计划只设附加保障选项，而必须附加在基本计划。此小册子不包括本计划的完整条款和细则并只作参考用途，不能作为保诚与任何人士或团体所订立的任何合约。您应仔细阅读此小册子载列的风险披露事项和主要不受保范围（如有）。如欲了解更多有关本计划的其他详情、完整条款和细则，请向保诚索取保单样本以作参考。

保诚有权根据保单持有人和 / 或受保人在投保时所提供的信息接受或拒绝任何申请。

缴付保费的划线支票抬头请注明「保诚保险有限公司」。

此小册子仅旨在香港派发，并不能诠释为保诚在香港境外提供、出售或游说购买任何保险产品。如在香港境外的任何司法管辖区的法律下提供或出售任何保险产品属于违法，保诚不会在该司法管辖区提供或出售该保险产品。



保誠保險有限公司

(保誠集團成員)

香港九龍尖沙咀廣東道21號

海港城港威大廈

保誠保險大樓8樓

客戶服務熱線：2281 1333

公司網頁

www.prudential.com.hk